Anul al 58-lea
14 Pagini

EXEMPLARUL { În România 3 lei / În străinătate 6 lei
Taxa poștală plătită în numerar conform aprobării Dir. G-le P. T. T. Nr. 24.464/939

Nr. 208 Luni 4 August 1941
14 Pagini

ABONAMENTE IN ȚARA Lei 200 pe 3 luni. Lei 380 pe 6 luni. Lei 750 pe 12 luni. O lună Lei 80. În străinătate în raport cu tariful poștal și valuta

UNIVERSUL

ABONAMENTE IN ȚARA pe un an la UNIVERSUL COPIILOR ZIARUL CĂLĂTORIILOR, VESELIA, RADIO UNIV. și UNIV. LITERAR câte 220 lei
UNIV.-SPORT 500 lei

Fondator: LUIGI CAZZAVILLAN
Proprietar: „UNIVERSUL" S. A.
Inscris sub Nr. 160 Trib. Ilfov

CELE DIN URMA ȘTIRI DIN LUMEA INTREAGA, TELEGRAFICE ȘI TELEFONICE
REDACȚIA ȘI ADMINISTRAȚIA: BUCUREȘTI, STR. BREZOIANU No. 23-25
CENTRALA TELEFONICA A ZIARULUI: 3.30.10: SECRETARIATUL DE REDACȚIE: 3.30.15

DIRECTOR ȘI ADMINISTRATOR DELEGAT
STELIAN POPESCU

„ASOCIAȚIUNEA" SIBIIU

PERICOLUL DIN RĂSĂRIT

A intrat în conștiința lumei — acelei lumi, firește, ce nu se află angajată în jocul politicei de interese anglo-saxone — că războiul din răsărit nu poate fi socotit încheiat până când ținta lui supremă: prăbușirea regimului sovietic, în fundamentele lui materiale și spirituale, — nu va fi atinsă.

In spiritul public din țările continentale se cimentase de mult credința că pace durabilă și o nouă ordine în Europa ar fi avut sorți de reușită fără lichidarea pericolului permanent și universal, reprezentat prin despotismul și imperialismul agresiv instaurat la Moscova. Iar cei mai clari văzători din țările din imediata vecinătate a monstrului roșu, aflate sub continua amenințare a cotropirii moscovite, au dus și duc raționamentul și mai departe, privind „pericolul din răsărit" nu limitat numai la supraviețuirea regimului nefast al tiraniei comuniste de azi, dar în insăși structura de stat de până acum a Rusiei — indiferent de regimul care o guvernează: sovietic, țarist sau republican. E vorba de acel pericol din răsărit ce s'a făcut simțit în toate timpurile și față de toate popoarele, caracterizat prin imperialismul brutal și nesățios al tuturor regimurilor, ca și prin monstruozitatea demografică și etică, pe care o reprezintă conglomeratul nearticulat de rase și popoare atât de diverse între ele, stăpânite numai prin sisteme dictatoriale și condamnate la condițiuni mizere de viață.

Scopul războiului din răsărit se evidențiază deci în necesitatea înlăturării acestei forme apocaliptice de stat, care să permită instaurarea unei ordine noui, întemeiate pe principiul naționalității și care să se încadreze firesc în spiritul și în stilul de viață al nouei așezări pregătită Europei.

Pentru poporul român, care trăește de secole drama vecinătății agresive și nesățioase a colosului dela răsărit, datele problemei sunt clare. Am plătit de atâtea ori în cursul istoriei cu jertfe teritoriale, cu averi părăduite și cu râuri de sânge problema acestei vecinătăți, ca să nu ne dăm seama, că de acest pericol nu vom scăpa noi și nu va scăpa nimeni în Europa, până când lichidarea lui nu va fi totală, în insăși temeiurile statale care l-au întreținut până acum.

Orice propagandă contrarie nu poate eclipsa realitatea primejdiei pe care o reprezintă pentru noi ipertrofia colosului moscovit ori care ar fi forma ei politică.

Știm doar din experiența ultimilor douăzeci de ani cât era de depreciat creditul României la Londra (la bursele de valori și la instituțiile de credit), tocmai din cauza nesiguranței pe care o prezenta megieșia noastră cu imperialismul moscovit.

Concluzia necesară este, că nu vom respira ușurați până când toate rădăcinile și toate stihiile primejdiei din răsărit nu vor fi înlăturate.

Acesta este un motiv mai mult care se adaugă la argumentele indiscutabile cari dovedesc necesitatea distrugerii regimului sovietic nu numai în conținutul său ideologic, ci și în structura și organizația lui de stat.

CUTREMUR INREGISTRAT IN STATELE UNITE

New York, 2 (Rador). — *Aparatele seismografice ale observatorului universității din Fordham au înregistrat două cutremure foarte violente.*

Epicentrul pare a se afla în direcția Insulelor Filipine.

„BUCURIE ȘI MUNCĂ"

Revista germană „Freude und Arbeit" a închinat un număr special României, cu interesante articole și imagini din țara noastră.

In capul revistei pe prima pagină se găsește următorul mesaj al d-lui general Ion Antonescu, Conducătorul Statului:

„Bucurie și muncă".

Nu este numai un semn de înfrățire și progres al muncii;

Este o deviză pentru o întreagă civilizație, pentru o lume nouă, pentru popoarele cari o alcătuesc.

Este semnul viitorului.

Este biruința idealului național-socialist, pe care se va zidi Europa de mâine.

General ANTONESCU

ARTICOLUL D-LUI VON KILLINGER

Aceiași revistă publică și următorul articol al d-lui Manfred Freiherr von Killinger, ministrul Reichului la București:

București, Iulie 1941

România se găsește astăzi, în lupta pentru o Europă nouă, alături de Germania. România, prețiosul partener economic al Germaniei, a devenit un aliat al Reichului și al politicii Axei, începând din toamna anului trecut, de la reorganizarea internă a statului, sub conducerea prevăzătoare a Generalului Antonescu. Mărturisirea încrederii conducerii Statului Român în Germania național-socialistă și în Italia fascistă, aderarea României la Pactul Tripartit, sunt tot atâtea etape pe drumul cel nou. Biruința sigură a armelor germane asupra Angliei plutocrate constituie o chezășie a faptului că această cale va duce România spre un viitor care garantează poporului român o dezvoltare rodnică și complectă, pe baza unui continent consolidat, sub semnul fericit al bucuriei și muncii.

von KILLINGER

Arestarea unor comisari politici sovietici, după ocuparea Chișinăului

Operațiile de pe frontul oriental sovietic

Cele patru faze

de R. SEISANU

Din ziua de 22 Iunie a. c., când a început marea ofensivă a armatelor germane, române, finlandeze, slovace și ungare și până azi, operațiile de pe frontul oriental sovietic au trecut prin patru faze.

Aceste faze s'au succedat așa cum au fost prevăzute în planul general de operațiuni al comandamentului armatei germane, fiind impuse de caracteristicele noului teatru de război; de lungimea considerabilă a frontului de luptă aproape 2500 km. dela oceanul Inghețat de Nord până la Marea Neagră; — de dispozitivul și efectivul forțelor militare sovietice și de materialul lor aviatic, motorizat și mecanizat; ca și de liniile fortificate dintre Baltica și marea Neagră.

In prima fază (22 Iunie—1 Iulie) în care s'au angajat bătăliile din zona frontierii occidentale a U. R. S. S., forțele de acoperire și celelalte forțe ale armatei roșii, care erau pregătite în vederea unui apropiat atac bruscat, au fost, unele bătute și silite să se retragă; iar altele nimicite. Astfel, a căzut întâia linie fortificată sovietică, construită dealungul fostei frontiere occidentale a U. R. S. S. după câteva zile dela începerea ostilităților. Tot în această fază inițială a operațiilor, o mare parte din forțele aeriene sovietice a fost nimicită, în urma atacurilor massive și neincetate ale puternicelor formațiuni aviatice germane; precum și numeroase aerodromuri.

După cifrele date de oficiul de control al aeronauticei germane, până la 1 Iulie a. c. — adică în 14 zile de operațiuni — armata roșie aeriană a pierdut peste 6000 de aparate de bombardament, de vânătoare și de recunoaștere, fie în lupte aeriene, fie prin distrugeri pe sol.

A doua fază a început în ziua de 1 Iulie.

In această fază s'a dat o serie de bătălii în toate sectoarele frontului — nord, nord-est, centru și sud-est — pe un spațiu imens în care au fost angajate toate forțele de elită ale celor patru armate sovietice cu dispoziționi și instrucțiuni ofensive.

Cele mai mari bătălii au fost în regiunile Minsk și Bielostok cunoscute și sub termenii de „dubla bătălie de încercuire și distrugere dela Minsk și Bialistok" — care prin numărul combatanților și al puterii focului tuturor armelor, ca și prin perderile considerabile suferite de armatele roșii, în morți, răniți, prizonieri și material, a fost considerată de germani ca cea mai mare bătălie cunoscută din istorie. După calculele făcute de serviciile de control ale marelui cartier german, cifra perderilor armatei sovietice în dubla bătălie dela Minsk-Bialistok, este evaluată între 600.000 până la 800.000 oameni; iar materialul distrus prin focul artileriei și al avioanelor, a fost și el fără precedent.

In raportul comandamentului armatei germane, din 2 Iulie, s'a spus:

„Din ce în ce mai mult se poate admite că proporțiile enorme ale bătăliei de nimicire dela est de Bialistok îi atribue caracterul decisiv al unui deznodământ istoric mondial".

Acești termeni neobicinuiți în comunicatele militare germane, care se caracterizează prin sobrietatea expunerii faptelor de armă implinite, se explică prin efectele extraordinare ale acelor bătălii date după metodele moderne ale bătăliilor zise de „incercuire și de nimicire", care au scos în evidență victoria armatelor germane impotriva celor mai bune și puternice forțe sovietice.

In celelalte sectoare ale frontului, trupele germane, finlandeze și române, au angajat lupte, au reușit să respingă toate atacurile forțelor sovietice și să câștige teren.

In ziua de 5 Iulie a început retragerea armatelor roșii dela nord-est și centru în zona liniei Stalin; iar în seara acelei zile trupele victorioase române au intrat în Cernăuți.

Această fază s'a încheiat pentru noi prin eliberarea Bucovinei de Nord de sub

(Continuare in pag. 2-a)

PRIN TERITORIILE DESROBITE

La intrarea trupelor noastre în Chișinău

Populația iudeo-comunistă a tras in armată .— Moartea tragică a locot. Sasu.— Comisari politici sovietici capturați in oraș

Dela trimisul nostru special

Am întâlnit la Chișinău ofițeri din unitățile noastre de tunuri, cari au intrat primele în oraș, sdrobind rezistența trupelor roșii și punându-le pe fugă.

Dela comandant până la ultimul soldat, oștirea noastră este într'o excelentă stare de spirit, hotărîtă să urmărească pe inamic până la nimicirea lui definitivă.

In Basarabia, trupele noastre și cele germane s'au luptat eroic. Generalul Antonescu, trecând prin Chișinău a felicitat călduros unitățile noastre de tancuri, cari au alungat hoardele sovietice din această regiune.

Neavând unde poposi peste noapte, comandantul unui regiment de tancuri, un excelent ofițer foarte iubit de subalternii săi, ne-a invitat în tabără militară, oferindu-ne masa și câte un pat pentru odihnă.

Am luat masa la popotă împreună cu ofițerii, cu acești eroi cari au luptat în linia întâi. Ce atmosferă caldă ostășească am găsit aci! Câtă însuflețire pentru luptă și ce spirit admirabil de abnegație în fața morții, întâlnești la acești bravi ofițeri și ostași de pe tancuri!

O incursiune a avioanelor sovietice în seara aceia asupra orașului, e primită de ofițeri cu totală indiferență, făcând haz cu toții, că bolșevicii aruncă bombele aiurea. Nimeni nu se deranjează dela masă, așezată într'o grădină.

Un tir susținut de proectile luminoase ce par pe cer un feeric joc de artificii, pune pe fugă avioanele sovietice în câteva minute.

Intâlnesc aci, confesor al regimentului, pe părintele Costache, profesor în Capitală, care a participat alături de ostași la toate luptele.

Peste tot pe unde a trecut a deschis bisericile închise de comuniști și a oficiat Sf. liturghie în prezența poporenilor cari plângeau de bucurie la apariția trupelor române.

Ofițerii povestesc episoade din luptele eroice pe care le-au dus, arătându-ne cu mândrie, alături și câteva tancuri sovietice cu tunuri de 45 m.m. capturate în perfectă stare de funcțiune dela inamic și pe care flutură acum tricolorul românesc.

Vecinul meu de masă, un căpitan chipeș, de un curaj extraordinar, îmi povestește cum au ocupat Chișinăul unitățile noastre de tancuri.

La 16 Iulie, pe la orele 7 și un sfert dimineața, unitățile de tancuri în formație de luptă au intrat unele pela nord, iar altele pela est în oraș, care ardea ca un infern. Pe altă parte au intrat trupe germane.

(Continuare in pag. 7-a)

CONSILIU DE MINIȘTRI MILITAR PREZIDAT DE D. GENERAL ANTONESCU

Comunicat

In ziua de 29 Iulie c., la ora 18 a avut loc la Predeal un consiliu de miniștri militar, sub președinția d-lui general Antonescu, la care au participat d-nii: general I. Iacobici, ministrul apărării naționale; general Gh. Dobre, Constantin Pantazi, general aviator Gh. Jienescu și contra-amiral N. Păiș, subsecretari de stat la ministerul apărării naționale.

Consiliul s'a ocupat de chestiuni militare.

Hotărîrile consiliului economic de Vineri

S'au stabilit normele noului plan economic și financiar

COMUNICAT

Vineri 1 August crt., s'a ținut un consiliu economic sub președinția d-lui prof. Mihai Antonescu, vicepreședintele consiliului de miniștri, la care au participat d-nii: general D. Popescu, ministrul afacerilor interne; general N. Stoenescu, ministrul finanțelor; general I. Sichitiu, ministrul agriculturii și domeniilor; I. Marinescu, ministrul economiei naționale; ing. C. Bușilă, ministrul lucrărilor publice și comuicațiilor; Aurelian Pană, subsecretar de stat la ministerul agriculturii și domeniilor; general Eugen Zwiedeneck, subsecretar de stat al românizării și inventarului; Mircea Vulcănescu, subsecretar de stat la ministerul finanțelor și D. D. Negel, subsecretar de stat al aprovizionării.

Consiliul s'a ocupat de situația aprovizionărilor din țară, de aprovizionarea cu lemne a Capitalei, de finanțarea recoltei din Basarabia precum și de măsurile economice și financiare, care urmează să fie luate pentru activarea economică a celor două provincii.

Consiliul a hotărît să se acorde o indemnizație de transport și reședință funcționarilor din Basarabia și Bucovina, adoptând decretul care a fost promulgat.

Consiliul a luat în discuție planul economic și financiar, stabilind normele după care lucrările publice și de interes obștesc vor intra în cadrul acestui plan.

Consiliul s'a ocupat de problema inventarierii pagubelor cauzate de starea de război și de chestiunea bunurilor publice distruse în Basarabia și Bucovina.

D. prof. Mihai Antonescu, vicepreședintele consiliului, a dat dispoziționi asupra felului cum urmează să se facă această inventariere în toată țara.

ALUNGAREA HOARDELOR BOLȘEVICE

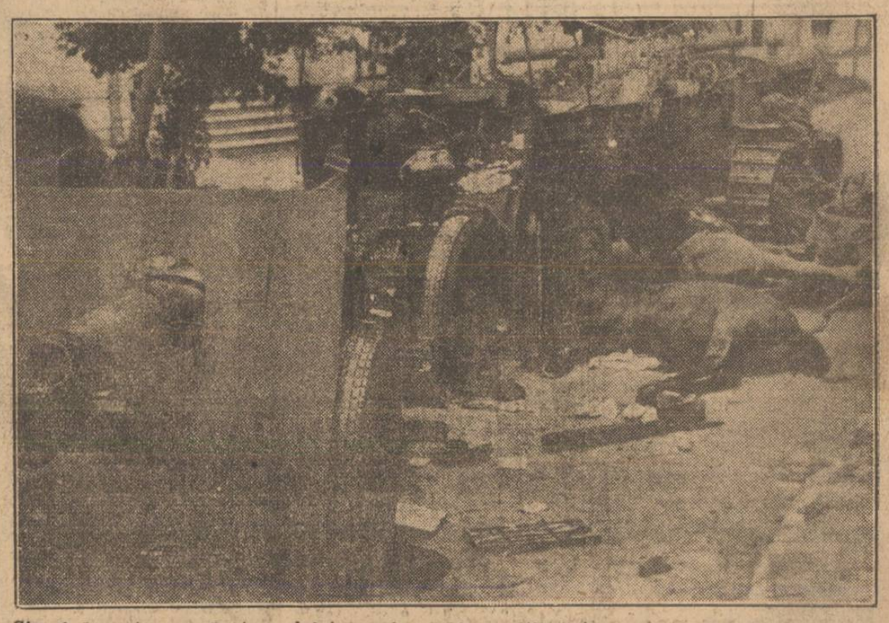

Șiruri de autocare, de tunuri și tancuri, cai și muniții distruse de focul armelor germane, pe una din străzile Chișinăului

ȘASE SĂPTĂMÂNI DELA INCEPEREA CAMPANIEI IMPOTRIVA SOVIETELOR

BERLINUL SCOATE IN RELIEF CONTRIBUȚIA TRUPELOR ROMÂNE LA VICTORIILE GERMANE

Prin telefon dela corespondentul nostru particular din Berlin

Berlin, 2. — **Mâine se împlinesc șase săptămâni dela începerea campaniei germane în Uniunea Sovietică. Acest eveniment dă din nou ocazie celor dela Berlin să precizeze realizarea scopurilor pe care și le-a propus înaltul comandament german precum și succesele obținute cu acest prilej.**

Se accentuează aci că victoriile realizate până acum depășesc toate prevederile specialiștilor militari străini.

Trupele germane au distrus completamente armatele bolșevice și au pătruns pe o adâncime de sute de kilometri în teritoriul inamic, ocupând un spațiu mai mare decât suprafața Reichului.

La acestea se adaugă distrugerea a 9000 de avioane sovietice și a peste 8000 de care de luptă.

Aceste succese sunt, după părerea celor dela Berlin, atât de mari, în cât vorbesc dela sine, astfel că nu mai e necesar să se desmintă în mod special știrile din sursă străină, care anunță o pretinsă oprire a operațiunilor germane.

Atacul german n'a fost nicăeri oprit, din contra, evenimentele se desfășoară cu totul conform planurilor comandamentului german, iar actualele succese ale trupelor germane se vor evidența la timp potrivit.

Comunicatul german de azi anunță din nou incercuiri de trupe sovietice și o nouă bătălie uriașe la sud de Kiev.

Cu prilejul trecerii în revistă a primelor șase săptămâni ale campaniei din Uniunea Sovietică, cei dela Berlin scot în evidență pe aliații puterilor Axei precum și pe numeroșii voluntari din toată Europa, cari au contribuit în mod hotărîtor la victoriile trupelor germane.

Este scoasă în special în evidență cu acest prilej contribuția trupelor române pe frontul de Sud, precizându-se că acestea au corespuns pe deplin tuturor așteptărilor.

Față de aceste victorii, incercarea inamicului de a-și atribui cu orice preț succese apare cu atât mai ridicolă. Susținerile propagandei britanice că dela începutul războiului au fost doborîte 7100 de avioane ale Axei, sunt considerate aci ca pur și simplu caraghioase.

La afirmația sovieticilor că vizita delegatului american Hopkins la Moscova ar insemna un succes politic se răspunde aci că d. Roosevelt a declarat eri la o conferință de presă că Uniunea Sovietică nu trebue să se aștepte la nici un ajutor din partea Statelor Unite.

❖

Incheerea unui acord al Uniunii Sovietice cu guvernul polonez emigrat la Londra e considerată aci ca fiind lipsită cu totul de insemnătate, ea nefiind de cât o demonstrație fără valoare practică și care pare să fie în acelaș timp absolut nesimpatizată, de oarece numeroși funcționari ai așa zisului guvern polonez și-au prezentat cu acest prilej demisia.

Svonurile conform cărora Franța ar fi în ajunul unei cuprinzătoare remanieri, care ar urma să influențeze în mod favorabil și relațiile franco-germane, nu sunt deloc comentate de cercurile berlineze, acestea fiind de părere că Reichul nu e indrituit să se amestece în chestiunile franceze de politică internă.

Se adaugă totuș că desfășurarea evenimentelor politice din Franța e urmărită cu atenție la Berlin.

Reprezentanții presei străine despre jertfele României și distrugerile comuniste

D. prof. Mihai A. Antonescu, președinte ad interim al consiliului de miniștri, a primit telegrama de mai jos din partea reprezentanților presei străine, cari au vizitat provinciile desrobite Bucovina și Basarabia:

„La sfârșitul călătoriei noastre prin Bucovina și Basarabia ținem să vă felicităm din toată inima pentru realipirea acestor provincii românești la Patria Mamă și pentru desrobirea lor de sub stăpânirea sălbatecă a celui mai barbar regim pe care l-a cunoscut vreodată istoria.

Suntem adânc impresionați de spectacolul infernal al distrugerilor comuniste săvârșite asupra orașelor și populației românești din aceste provincii și de jertfa pe care a făcut-o poporul român pentru desrobirea Bucovinei și Basarabiei.

Mulțumndu-vă pentru invitația domniei-voastre, care ne-a prilejuit vizitarea pământului românesc desrobit, vă rugăm să primiți, domnule președinte, expresiunea deosebitei noastre considerațiuni".

Armelani Luigi, Benedek Karl, Mandillo Enrico, Pabis Pierinno, Pragher Willy, Theil Hermann, Welti, Weisenfeld Ernst, Boudeville Robert, Henrich Hans, Müller Wilhelm, Pomprein Rupert, Russo Alfio, Valaperta Mario, Wittstock Walter.

Biserica unui sat din apropiere de Cetatea Albă, incendiată de hoardele bolșevice.